

**COMFORT  
CLICK**

INCLUSIEF  
GEÏNTEGREERDE  
ONDERVLOER

**Solidfloor**

# INSTALLATIEHANDLEIDING HERRINGBONE COMFORT CLICK

**UNIZIP®**  
PATENTED TECHNOLOGY

DIT HEB JE NODIG:



Potlood of stift  
(voor het aftekenen van  
de installatielijijn)



Lineaal  
of rolmaat



Zwaaihaak  
(voor het schuin  
aftekenen van  
visgraatdelen)



Slaglijn  
(voor het markeren  
van de middenlijn)



Zaag  
(decoupeer-  
of cirkelzaag)



Eventueel  
afstandhouders  
(5/10mm)



Rubberen hamer  
en slagblok

# INSTALLATIEHANDLEIDING SOLIDFLOOR MANISON VISGRAAT COMFORT CLICK MET UNIZIP KLIKVERBINDING

## BELANGRIJKE INFORMATIE

Neem contact op met het verkooppunt als u niet zeker bent over een deel van de installatie- en onderhoudsinstructies of de garantievoorwaarden. Solidfloor Comfort Click zijn PVC vloeren die zacht en warm aan de voeten aanvoelen. De vloeren zijn geluiddempend en 100% waterbestendig. Het voordeel van Comfort Click is dat er reeds een ondervloer is geïntegreerd waardoor de vloerdelen direct op de dekvloer kunnen worden geplaatst.

### Algemeen

- De vloer moet minimaal 48 uur plat op de grond geacclimatiseerd zijn in de ruimte waar de vloer komt te liggen.
- Deze vloer dient zwevend te worden geïnstalleerd. Deze vloer is niet geschikt om te verlijmen, of om vast te schroeven, te spijkeren of op andere wijzen vastgezet te worden.
- Rondom alle muren of andere vaste elementen (pilaren, keukens of baden) dient er minimaal 5/10 mm sparingsruimte te zijn zodat de vloer kan werken.
- Het voordeel van de Comfort Click is dat er reeds een ondervloer geïntegreerd is. Het is hierom belangrijk dat er geen andere ondervloer geïnstalleerd is onder de Comfort Click vloerdelen. Gebeurt dit toch, kan dit de klikverbindingen doen breken.
- In grote of doorlopende ruimtes dient er gebruik te worden gemaakt van expansieprofielen. Bij een legoppervlakte van meer dan 10 meter lengte c.q. breedte dient men onderbrekingsvoegen (van min. 2 cm breedte) te hanteren. Dit dient ook bij het doorleggen in andere ruimten in acht genomen te worden. Bij een deuropening dient de vloer onderbroken te worden. Bewegingsvoegen kunnen met profielen netjes afgedekt worden.
- Installeer nooit zware, permanente en constructieelementen zoals keukeneilanden of trappen bovenop de vloer.
- Het klimaat binnenshuis moet binnen de 16 en 23°C liggen en een relatieve luchtvochtigheid hebben tussen de 30 en 60%. Leg de vloer niet bij een kamertemperatuur lager dan 16°C.
- Controleer of de vloerdelen foutloos en onbeschadigd zijn, want garantie is alleen van toepassing op verborgen gebreken. Twijfelt u? Neem dan contact op het verkooppunt.

### Dekvloer – Ondergrond en voorbehandeling

Solidfloor Comfort Click kan worden gelegd op een redelijk vlakke en gladde of een naar behoren voorbereide dekvloer van beton, cement, anhydriet (calciumsulfaat), hout, multiplex, spaanplaat en keramische tegels. Een goede voorbereiding is van essentieel belang voor een probleemloze installatie en cruciaal voor de afwerking. Alhoewel Comfort Click opmerkelijk geschikt is voor de renovatie van dekvloeren die niet perfect vlak zijn, is het mogelijk dat grotere oneffenheden, trappen en plotse niveauverschillen in de dekvloer door de afgewerkte vloer zichtbaar zijn of worden. Deze moeten dan ook voldoende worden voorbereid vóór de installatie. Solidfloor Comfort Click biedt de mogelijkheid om kleine openingen tot 30 mm, voeglijnen, voegen en scheurtjes tot 10 mm in de dekvloer te overbruggen. Controleer de dekvloer op de volgende punten:

- De dekvloer moet hard, structureel stevig, betrekkelijk vlak, schoon en droog zijn en mag geen hoogteverschillen hebben. Bovendien moet de dekvloer vrij zijn van gebreken en geschikt zijn voor deze toepassing.
- Indien het restvocht in de dekvloer hoger is dan de voorgeschreven waardes dient er een oppervlakte vochtbestendig membraan (DPM) geïnstalleerd te worden, ongeacht of de vloeren oud of nieuw zijn. Gebruik altijd een betrouwbare bouwvochtmeter. Maximaal restvocht is 2% voor betonnen dekvloeren en 0,3% voor calciumsulfaat (anhydriet) dekvloeren).
- Verwijder oude lijmresten en oude of losgekomen egalisereresten.
- Zorg ervoor dat de dekvloer vrij is van chemische producten of andere vlekken of producten die de vloer mogelijk aan kunnen tasten.

- Oneffenheden in de dekvloer mogen niet groter zijn dan 5 mm op een lengte van 2 m (in het VK komt dit overeen met Surface Regularity 2 (SR2)). Deze meting wordt uitgevoerd met een geschikt richtliniaal of waterpas. Vul of egaliseer oneffenheden waar nodig. Kies een geschikte egalisiatielaag om ervoor te zorgen dat er geen onregelmatigheden te zien zijn door het oppervlak van de afgewerkte vloer. Alle voorbereidende materialen dienen te worden gebruikt in overeenstemming met de aanbevelingen van de fabrikant en met de nationale normen voor elastische vloerbedekkingen.
- Zorg ervoor dat de dekvloer geheel schoon en droog is voor installatie.

### Vloerverwarming

De vloer mag alleen gelegd worden op warmwater vloerverwarming. Bij vloerverwarming moet de temperatuur van de ondergrond overal lager zijn en blijven dan 28°C. De verwarmingsinstallatie dient minimaal 4 weken in werking te zijn na het opstartprotocol volgens de leverancier voordat de vloer wordt gelegd om krimp en uitzetting van de ondergrond te voorkomen. Let op: Als de vloerverwarming na het leggen wordt uitgeschakeld (of per ongeluk door een automatische functie of 's nachts afslaat), dan kunnen er kieren en scheuren ontstaan. De aanvoertemperatuur van de vloerverwarming mag niet hoger zijn dan 38 °C. Deze instructie geldt alleen voor vloerverwarming op warmwaterbasis en voor vloerverwarming met koeling, mits deze is voorzien van een condens beveiliging. Het leggen op elektrische vloerverwarming is niet toegestaan. Op vloerverwarmingen die voor 1990 zijn geïnstalleerd, mag geen LVT-SPC/PVC click worden geïnstalleerd. Deze systemen produceren over het algemeen te hoge temperaturen. Bij een koelsysteem dient het systeem voorzien te zijn van een condens beveiliging, waardoor het water in de vloerleidingen niet lager of afwijkend zal zijn dan 3° C van de kamer temperatuur.

In geval van twijfel over de juiste verwerking van de vloerdelen niet verder leggen maar eerst contact opnemen met uw verkoopadres voor verder advies. Het uiteindelijke resultaat is sterk afhankelijk van de omstandigheden waaronder de vloerdelen zijn gelegd.

*Wilt u meer weten over de garantievoorwaarden van Solidfloor? Ga dan naar de website, hier treft u alle benodigde informatie aan.*

### Bekijk de Solidfloor leginstructie video online:



## INSTALLATIE INSTRUCTIE

**1**

Bepaal (gezien vanaf de beginmuur) het midden van de kamer. Maak met behulp van een slaglijn of smetkoord een lijn haaks op de beginmuur en trek deze strak. Dit is de middenlijn.

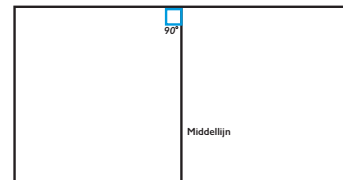

**2**

Plaats de eerste twee panelen in elkaar. Let hierbij op dat de veer aan de lange zijde van de panelen aan de buitenzijde zitten. De panelen moeten exact op elkaar zijn aangesloten.

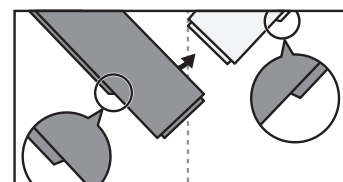

**3**

Sluit nog twee panelen aan op de eerste. Hierbij kan u het beste met uw knieën gewicht uitoefenen op de eerste twee panelen zodat deze niet verschuiven. De panelen moeten exact op elkaar zijn aangesloten. Indien nodig kan u de panelen voorzichtig aantikken met een rubber hamer met slagblok. Pas hierbij goed op dat de rest van de panelen hierbij niet verschuiven. Houd met uw knieën de panelen tegen.

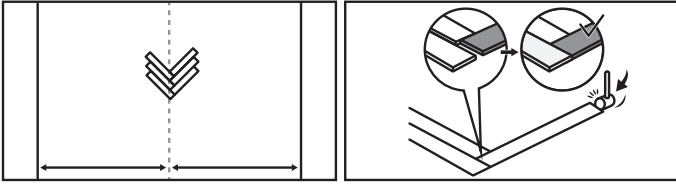
**4**

Maak de rij volledig af. Zit altijd op uw werk om de panelen tegen te houden tegen eventuele verschuiving. Houd rekening met minimaal 5/10 mm ruimte bij muren/kozijnen.

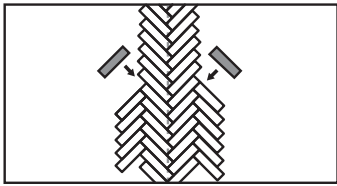
**5**

U kunt links en rechts van de rij de nieuwe panelen aansluiten.

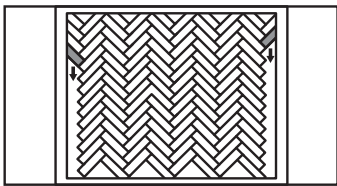
**6**

Door middel van een zwaaihaak kan u de hoek bepalen voor de eindstukken. Houd rekening met minimaal 5/10 mm ruimte bij muren/kozijnen. Snij het pvc in en breek deze door midden. Gebruik houtlijm om de korte stukjes vast te zetten.

## AFWERKING, ONDERHOUD EN GARANTIE

### BIJZONDERHEDEN EN AFWERKING

#### Vochtige ruimtes

In vochtige ruimtes adviseren wij de vloer bij aansluitingen aan muur en sanitair met polyurethaan-kit af te kitten. Deze vloer kan niet gebruikt worden als douchevloer.

#### Afwerking

Werk de wand af met een nette plint. Na installatie is de vloer direct te belopen en te belasten.

### ONDERHOUD

Zoals alles wat je dagelijks gebruikt, moet ook een vloer waarop je leeft worden onderhouden. Gelukkig is Solidfloor Comfort Click zeer onderhoudsvriendelijk en dus gemakkelijk in onderhoud. Solidfloor heeft speciaal voor haar vloeren 2 verschillende producten ontwikkeld.

#### Easy Clean

Is het tijd voor de periodieke grote schoonmaak en wil je je vloer daarbij intensief reinigen, gebruik dan Solidfloor Easy Clean. Lees voor gebruik altijd de gebruiksaanwijzing.

#### Easy Protect

Na intensieve reiniging gebruik je Solidfloor Easy Protect om de vloer een slijtvaste beschermlaag te geven, zodat deze er weer een tijd tegen kan.

### BEPALINGEN

#### Preventieve tips

Gebruik een goede deurmat om te voorkomen dat vocht en vuil naar binnen wordt gelopen. Vermijd rubberen vloermatten en zwarte meubeldoppen. Voorzie stoelpoten en ander meubilair van goede kwaliteit vilt doppen en sleep geen zware voorwerpen over de vloer. Zorg bij meubelen op wieltjes dat deze wieltjes geschikt zijn voor een vlakke vinyl vloerbedekking (geen rubber). Een vloermat onder de bureaustoel wordt aanbevolen om beschadigingen te voorkomen.

### GARANTIEVOORWAARDEN

Deze vloer is met zorgvuldigheid geproduceerd. Mochten zich ondanks, binnen op de verpakking aangegeven periode na aankoopdatum, verborgen materiaal- en/of productiefouten voordoen, dan gelden de volgende garantievoorwaarden:

- Indien u na het openen van de verpakking zichtbare gebreken in het product vaststelt, dient u dit voor verwerking bij uw aankoopadres te melden.
- De garantie geldt voor verborgen productiefouten en kan de waarde van het geleverde materiaal nimmer overschrijden. Delen met zichtbare gebreken dienen niet verwerkt te worden. Bij schade wordt rekening gehouden met economische afschrijving. De restwaarde wordt bepaald op basis van de resterende garantietermijn van uw vloer.
- Op garantie kan alleen aanspraak worden gemaakt op vertoon van factuur of aankoopbon.
- De complete garantievoorwaarden van Solidfloor kunt u vinden op de website.

*Heeft u een vraag? Neem dan contact op met het verkooppunt.*



#### Garantie vervalt

- Bij beschadigingen ten gevolge van doorslijten, beschadigingen en scheuren van het slijtvak als gevolg van onjuist gebruik, vallende objecten, inloop van zand en/of bewerkingen met een scherp voorwerk.
- Door ruw en/of onoordeelkundig gebruik.
- Door elk ander onachtzaam gebruik van het betrokken product.
- De complete garantievoorwaarden van Solidfloor kunt u vinden op de website.
- Indien reeds voor bewerking kon worden vastgesteld dat het product een gebrek vertoonde.
- Verwerking van het materiaal of toepassing in in daartoe ongeschikte ruimtes.
- Installatie op ongeschikte ondervloeren of klimatologische omstandigheden anders dan in deze verwerkingsvoorschriften is gespecificeerd.

*Deze garantievoorwaarden tasten uw wettelijke rechten en plichten niet aan. Gebruiksklasse 23/33 (intensief woongebruik en intensief commercieel gebruik).*



**Solidfloor**  
Abram Dudok van Heelstraat 4  
1096BE Amsterdam  
[www.solidfloor.com](http://www.solidfloor.com)

 [facebook.com/solidfloor.nl](https://facebook.com/solidfloor.nl)  
 [pinterest.com/floortjesol](https://pinterest.com/floortjesol)  
 [instagram.com/solid.floor](https://instagram.com/solid.floor)

